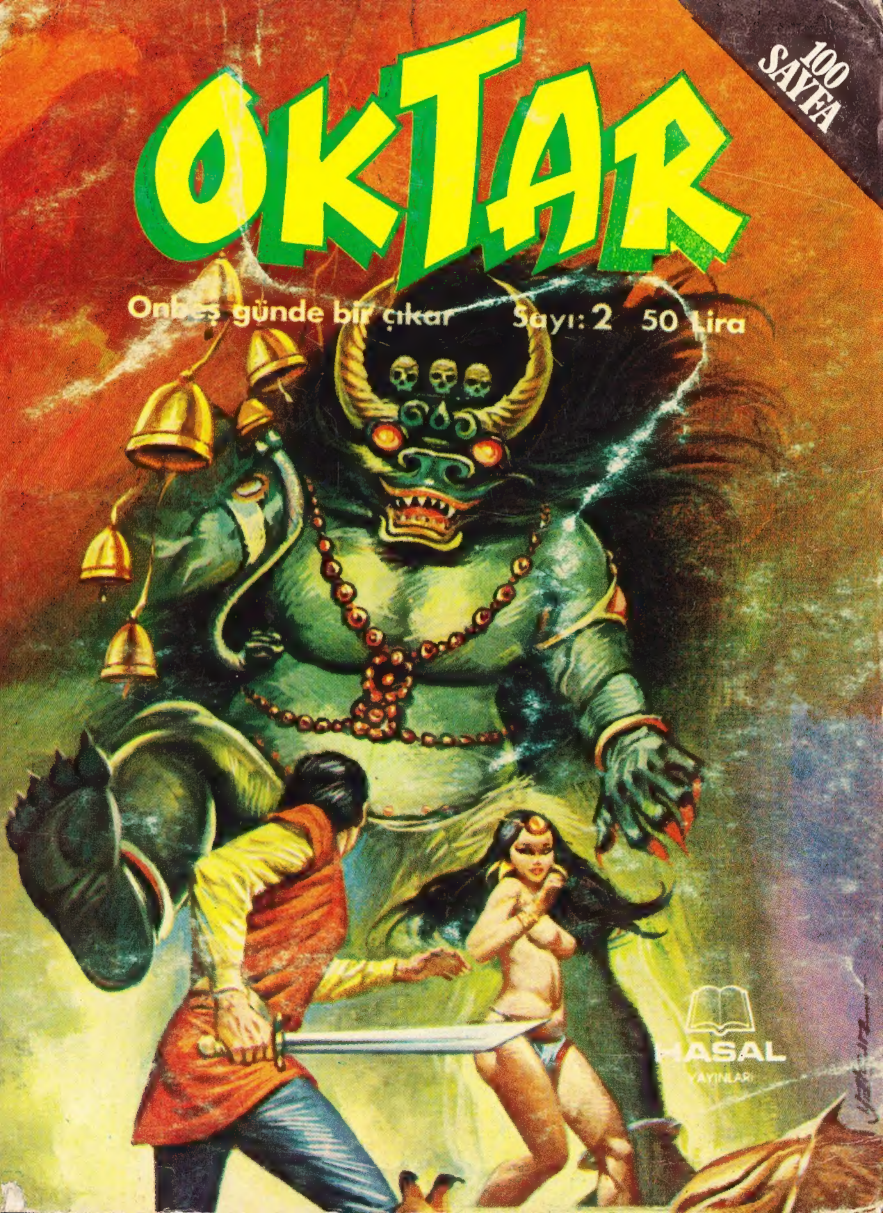
100 SAYFA
OKTAR
Onbeş günde bir çıkar
Sayı: 2
50 Lira
HASAL
YAYINLARI

OKTAR
AYI HAYALETİ
KÖPEKLERİN ÇEKTİĞİ KIZAK DONMUŞ KARLARIN ÜZERİNDE GICIRTILARLA KAYMAKTAYDI
HAYDAA! HAYDAAA!
PÜFFF! ORMAN, ORMAN... HAY ODUNUN KULAĞI!..

GECEDEN ÖNCE KERULEN NEHRİNE VARACAĞIZ KAPLANGO. BİRAZ SABIRLI OL. VIZILDANMAK NEYE YARAR?...

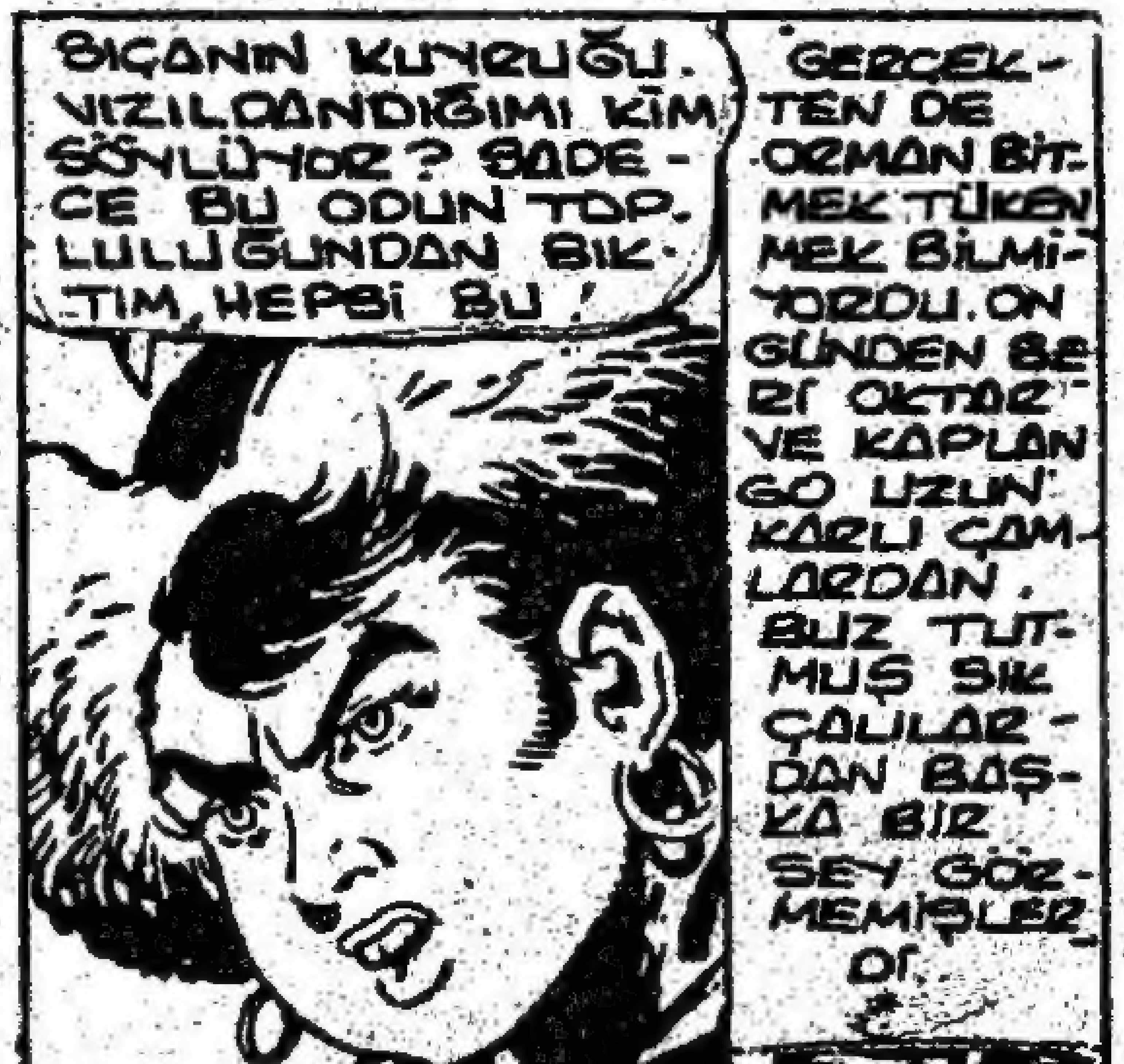
BIÇANIN KUYRUĞU. VIZILDANDIĞIMI KİM SÖYLÜYOR? SADECE BU ODUN TOPLULUĞUNDAN BIKTIM HEPSİ BU!
GERÇEKTEN DE ORMAN BİTMEK TÜKENMEK BİLMİYORDU. ON GÜNDEN BERİ OKTAR VE KAPLANGO UZUN KARLI ÇAMLARDAN, BUZ TUTMUŞ SIK ÇALILARDAN BAŞKA BİR ŞEY GÖRMEMİŞLERDİ.

BİRDEN KÖPEKLER DURDU. KULAKLARINI DİKİP, TÜYLERİNİ KABARTMIŞLARDI...
HOOOO! NE İSTİYORSUNUZ YİNE YABANİLER?
ANİ FREN YÜZÜNDEN KAPLANGO KIZAĞIN ÜSTÜNE KAPAKLANDI...
DİNLE OKTAR.. DALLAR ÇATIRDIYOR!..
ALTAY DAĞLARININ DEV BİR SİYAH AYISI HOMURDANARAK GELİYORDU... AÇTI HAYVAN...
BAŞIBOŞ BİR AYI!*
* BAŞIBOŞ DEYİMİ, HERHANGİ BİR NEDENLE KIŞ UYKUSUNA YATMAMIŞ AYILAR İÇİN KULLANILIR
KAPLANGO HEMEN OKLARINA SARILDI...
ŞŞŞT. KÖPEKLER SAKİN OLUN!
AMA ÜRKEN KÖPEKLER GERİ DÖNERKEN KIZAĞI DEVİRDİLER... AYI İSE DANSEDER GİBİ AYAKTA SALLANIYORDU...

KAPLANGO'NUN OKU VE OKTAR'IN KILICI HAYVANI DURDURAMAMIŞTI. OKTAR BIR BAŞKA BIR YÖNTEM DENEDI...
ÇILGINLIK BU OKTAR... DAHA ÇOK KIZDIRACAKSIN ONU... SENI PARÇALAYACAK...
HEY! HEY! BURAYA! BURAYA!
KAPLANGO BAKMAMAYI TERCIH ETTI...
EJDERHANIN BOYNUZU...
KURUTULMUŞ BALIK PAKETININ KOKUSU AYININ KIZGINLIĞINI ÖNLEYEBILECEK MIYDI?..
VAHŞI HAYVAN PAKETI PARÇALADI, KÖPEKLER IÇIN HAZIRLANMIŞ KURU BALIKLAR ETRAFA SAÇILDI. HER HAREKETINDE YARALARIN KAN BOŞANIYORDU...
OKTAR DA KAPLANGO'NUN YANINA AĞACA ÇIKTI...
FAZLA DAYANAMAZ ÇOK KAN KAYBEDIYOR!

YARALI HAYVAN İKİ BÜKLÜM, SENDELEYEREK UZAKLAŞTI...
FAZLA UZAĞA GİDEMEZ. ARKASINDAN KANDAN BİR İZ BIRAKIYOR!
YÜZ ADIM KADAR ÖTEDE AYININ CANSIZ GÖVDESİNİ BULDULAR...
AÇLIK ONU KUDURTMUŞTU!...
GİDİP KIZAĞI VE KÖPEKLERİ TOPLAYALIM KAPLANGO... AYI ETİ MERKİTLERİN HOŞUNA GİDECEK!
DOĞRU! BALIKLAR VE GEYİK ETLERİ BUZ KESMİŞTİ... ET BU SIRALAR PEK BULUNMUYOR...
KÖPEKLERİ ARAMALARINA GEREK KALMADI... BALIK KOKUSU ONLARI GERİ ÇEVİRMİŞ, KIZAK DA FAZLA ZARAR GÖRMEMİŞTİ...

HAYDAAA KÖPEKLER HAYDAA!
YENİ YÜKÜ İLE AĞIRLAŞAN KIZAK KARLARI YARMAYA KOYULDU...
NEHİR KAPLANGO! DOĞRU YOLDAYIZ!
NEHİR GÖZALABİLDİĞİNE DONMUŞ UZANIYORDU...
NEHİRLE ORMAN ARASINDA MERKİT KÖYLERİNE RASTLAYABİLİRİZ!..
BİR ÇATI ALTINDA UYUMAK'YAŞASIN!
... EV SAHİPLERİMİZE DE HEDİYE OLARAK BİR AYI GÖTÜRÜYORUZ! GÜNLER BOYU YENEBİLECEK ET YANİ!..
HAYDİ YOLA KAPLANGO! GECE OLMADAN O BARINAĞA ULAŞALIM!
GÜNEŞ BATARKEN, ORMANIN EŞİĞİNDE BİR KÖYE VARDILAR...
ALTINDA UYUMAYI ÖZLEDİĞİN ÇATIYI BULACAKSIN BU GECE KAPLANGO!

BİRKAÇ ÇOCUK ÇIĞLIKLAR ATARAK YAKLAŞTILAR...
HEEYA!
HEEYA!
Hiiii!
KAPLANIN KULAĞI! KÖPEKLERİ ÜRKÜTECEKLER!
SUSST! ÇOCUKLARI İYİ KARŞILAYANI, ANA_BABALARI İYİ KARŞILAR, KAPLAN-GO!
GENÇ MERKİTLER KIZAĞA, ON ADIM KALA DURAKLADILAR VE BİRDEN YÜZLERİ DEĞİŞTİ...
İÇLERİNDEN BİRİ BİR ÇIĞLIK ATAR...
EKYATT! EKYATT!*
*"AYININ HAYALETİ!"
...VE TÜM ÇOCUKLAR ÇİL YAVRUSU GİBİ DAĞILIRLAR...
EKYATT!
EKYATT!
ÇIĞLIKLARI GİBİ SURATLARI DA BÜYÜK BİR KORKUNUN İZLERİNİ TAŞIMAKTAYDI...

PANDA'NIN SAKALI! ANLAYAMIYORUM!
SANKİ ŞEYTAN GÖRDÜLER! BU PANİĞİN NEDENİ HER HALDE BENİM SURATIM DEĞİL!
HAH! HAH! ELBETTE Kİ SENSİN. SENİ BİR CİN SANDILAR... KARIN DİBİNDEN ÇIKAGELEN BİR CİN!
AMA KAPLANGO'NUN GÜLÜMSEMESİ DUDAKLARINDA DONAKALIR...
BAK İŞLER KARIŞIYOR!
ELLERİNDE MIZRAK, ÇATAL VE KILIÇLARLA BİR DÜZİNE ADAM KULÜBELERDEN FIRLAMIŞTI...
EYKATT!
EYKATT!
EY-KATT!
EYKATT DEMEKLE NE DEMEK İSTİYOR BUNLAR?..
BİLMİYORUM, AMA ONLARI SAKİNLEŞTİRMEK GEREKİYOR!

KABİLENİN BÜTÜN ERKEKLERİ, UBİLA'NIN ELÇİLERİNİN ETRAFINI ÇEVİRMİŞTİ... Sİ-LAHLARINI İSE İNDİRMEYE Nİ-YETLİ GÖRÜNME-MEKTEYDİLER...
DOST OLARAK GELDİK! GÖRÜYOR MUSU-NUZ, BÜTÜN BU AYI ETİ SİZİN!
EYKATT! EYKATT!

BAĞIRIŞLAR ÇOĞALDI VE MIZRAK VE ÇATALLARDAN OLUŞAN ÇEMBER DARALDI...
EYKATT!
EYKATT!

KUDUZ KURTLAR GİBİ HEP-Sİ DE OKTAR! HAN'IN FERMANINI GÖSTER ON-LARA!

...AMA OKTAR, ALTIN ATMACA MÜHÜRLÜ BELGEYİ GÖSTERECEK FIRSATI BULAMADAN MERKİTLİ AVCILAR ÜZERİNE ATLADILAR...
KARIŞMA, BIRAK KAPLANGO!
EY-KATT!
KENDİLERİNİ, ELLERİ ARKALARINDAN BAĞLANMIŞ OLARAK BULDULAR...
NE İSTİYORSUNUZ, MERKİTLER?
BEN NEHİR MERKİTLERİNİN REİSİ KOYNUK'UM! KENDİNİZLE BİRLİKTE UĞURSUZLUĞU DA GETİRDİNİZ UZAKTAN GELEN ADAMLAR!...
KIŞ AYISINI ÖLDÜRDÜNÜZ... UYUMAYAN AYIYI... EY-KATT'I ÖLDÜRDÜNÜZ AYININ HAYALETİNİ...

OKTAR, ŞİMDİ NEDEN ÇOCUKLARIN O KADAR KORKTUKLARINI VE AVCILARIN KIZGINLIĞINI ANLIYORDU... KIŞ AYISI, GERGİNCİ AYI, BU NEHİR İNSANLARI İÇİN KUTSAL BİR HAYVAN, BİR TOTEMDİ..
UZAKTAN GELEN ADAMLAR, SİZİN HATANIZ YÜZÜNDEN İLKBAHAR AYILARI MERKİTLERİN AV ALANLARINI TERKEDİP GİDECEKLER...
KADIN VE ÇOCUKLAR DA AVCILARIN ARKASINA TOPLANDILAR...
BİKATT'IN RUHU RAHATSIZ EDİLDİ KOYNUK
AÇLIK KABİLEMİZİN ÜZERİNE ÇÖKECEK
AYININ RUHUNU YATIŞTIRMAK GEREK! AYININ KANI MERKİTLERİN TOPRAKLARINI KIRMIZIYA BOYADI!
KAN! KOYNUK, KAN!..
GERİYE KADINLAR, GERİYE! KOYNUK NE YAPACAĞINI BİLİR! BAĞRIŞMAYI KESİN!

OKTAR VE KARLANGO, KABİLE ERKEKLERİYLE ÇEVRİLİ OLARAK KÖYE İLERLEDİLER...
KURDUN PENÇESİ! RIM BU KOYNUK HALKIMIZDA Hİ ŞEYLER DÜŞÜNMÜYOR, OKTAR!
OKTAR CEVAP VERMEDİ. AYININ HAYALETİ İNTİKAM İSTİYORDU... VE BAŞLARINA NE GELECEĞİNİ BİLİYORDU...
KOYNUK VE ÜÇ AVCI TUTSAKLARLA BERABER BİR KULÜBEYE GİRDİLER...
ONLARI ORTA DİREĞE BAĞLAYIN!
BİR KADIN KIZGIN BAKIŞLARLA GELENLERİ SÜZDÜ. OCAĞIN KENARINDA, İNLEYEN BİR ERKEK ÇOCUĞUNUN BAŞINDAYDI...
KOYNUK! YAKARMALAR OĞLUNUN VÜCUDUNDA YANAN ATEŞİ SÖNDÜREMEDİ!

KULÜBE ALABİLDİĞİNE GENİŞTİ. YUVARLAK BİR SEDİR DUVARLAR BOYUNCA ÇEPÇEVRE UZANMAKTADIR...
KIŞ AYISI BANA SALDIRDI KOYNUK ONU CANIMI KURTARMAK İÇİN ÖLDÜRDÜM!..
GEYİĞİN SAKALI, DOĞRU SÖYLÜYOR!
KIŞ AYISI TUNDRANIN HAKİMİDİR KIŞ AYISI. ÖTEKİ AYILAR UYURKEN UYANIR. SEN KIŞ AYISINI ÖLDÜRDÜN AMA RUHU YAŞAMAYA DEVAM EDİYOR!...
...VE AYININ HAYALETİ ÖLDÜRÜLMESİNİ EMREDİYOR. YOKSA İLKBAHAR GELDİĞİNDE BÜYÜK AÇLIK KÖYÜMÜZE AMAN VERMEYECEK...
BANA YOL GÖSTEREN DELİKANLIYI İNTİKAMININ DIŞINDA TUT...
DUR BAKALIM OKTAR!
YAŞLILAR MECLİSİ BUNA KARAR VERİR... YASA BU! NASIL ÖLDÜRÜLECEĞİNE DE O KARAR VERECEK... AYININ HAYALETİ SAKİNLEŞTİRİLMELİ!

KÜRKTEN DÖŞEĞİNDE, KOYNUK'UN OĞLU ÇIRPINMAKTAYDI...
ATEŞ ÇARAYLAN'IN KANINI GİDEREK DAHA ÇOK TUTUŞTURUYOR... OĞLUN İÇİN NE YAPMALI KOYNUK?
AAH! AAH! KURTLAR! KURTLAR!
KOYNUK PERİŞANDIR...
KAFASINDA KURTLAR ULUYOR! KÖTÜLÜK YAKARIŞLARDAN DAHA GÜÇLÜ!..
REİS, AVCILARLA KULÜBEDEN ÇIKTI. İÇERDE TUTSAKLAR, KADIN VE KABUSLAR İÇİNDE ÇIRPINAN ÇOCUK KALMIŞTI...
HAN-BALİNG'DE KİRAZLARIN ÇİÇEKLERİNİ GÖREMEYECEĞİZ OKTAR!
BİLGE DEMİŞ Kİ: "HERŞEYİN ZAMANI VARDIR... BALIK AVLAMANIN DA, AĞLARI ONARMANIN DA..."

ÇAKAY, KOYNUK'UN OĞLU, BİR KEZ DAHA KABUS SIRASINDA KURTLARA KARŞI HAYKIRDI...
HAAYY! KURTLAR! KURTLAR...
ATEŞ ÇOCUĞU YİYİP BİTİRİYOR!
KADIN DİNLE BENİ! YAKLAŞ! BOYNUMDAKİ DERİ TORBADA SİHİRLİ TOZ VAR...
UBİLA'NIN HEKİMİ SANGLI BU HAYAT TOZUNU OKTAR'A VERMİŞTİ...
BU TOZU OĞLANA İÇİRECEKSİN!
KADIN, DİKKATLİCE OKTAR'A YAKLAŞIR...
ŞAMANLARIMIZIN DUALARI YARARLI OLMADI...
AL TORBAYI... BİZİM ŞAMANLARIMIZ BULDU BU TOZU... BİZİMCİNLERİMİZ İSE ANININ HAYALETİNDEN DAHA GÜÇLÜDÜR!

KADIN ALDIĞI TOZU BİR KAPTA SULANDIRIR...
İLACIN ETKİLİ OLACAĞINI SANIYOR MUSUN DOKTOR?
SANG Lİ ESKİ İLAÇLARI İYİ BİLİR KAPLANGO! YAŞAYAN GÖRÜR!
KAPLANGO SURATINI BURUŞTURUR..
BELKİ DE GÖRMEK İÇİN BURADA OLAMAYACAĞIZ... İHTİYARLAR MECLİSİ ÇOKTAN TOPLANMIŞ OLMALI...
KOYNUK VE KIRIŞMIŞ YÜZLÜ YAŞLILAR ŞAMANIN KULÜBESİNDE TOPLANMIŞLARDI..
YABANCILARI ORMANIN SOĞUĞUNA TERKEDELİM.
AYININ HAYALETİ ONLARIN İÇİNE GİRER VE GÖVDELERİ TAŞ GİBİ SERTLEŞİR...

AĞAÇ KOVUKLARINDA UYUYAN AYILARDAN BİRİNİ UYANDIRMALI VE YABANCILARI ONA VERMELİYİZ...
AYI ONLARI PARÇALAR ANCAK O ZAMAN AYININ HAYALETİ GAZABA GELMEKTEN VAZGEÇER VE İLKBAHARDA AÇLIK GÖNDERMEZ KÖYÜMÜZE!
YAŞLILAR KOYNUK'UN BİLGELİĞİNİ BEĞENİRLER...
GEREKTİĞİ GİBİ KONUŞTUN KOYNUK! AÇLIĞIN HAYALETİNİ NEHİRDEN UZAKLAŞTIRMALI...
YARIN AVCILAR UYUYAN AYININ NEFESİNİN ÇIKTIĞI AĞAÇ KOVUĞUNU ARAMAYA GİDECEKLER!
SİYAH AYILAR GENELLİKLE AĞAÇ KOVUKLARINDA KIŞ UYKUSUNA ÇEKİLİRLER VE DIŞARININ DONDURUCU SOĞUĞU ALTINDA NEFESLERİNİN BUĞUSU BİR DUMAN GİBİ TÜTER...
AVCILAR HEMEN BUGÜN ARAŞTIRMAYA BAŞLAYABİLİRLER KOYNUK... GELECEK ŞAFAĞI NEYE BEKLEYELİM?

AYAKLARINA RAKETLERİNİ GEÇİREN EN İYİ İZ KOVALAYICI DÖRT MERKİT AVCISI ORMANA YOLLANIRLAR...
AYININ AĞACINI BULUNCA HEMEN GERİ DÖNÜN!
REİSİN KULÜBESİNDE ÇAKAY, İLACINI İÇTİKTEN SONRA UYKUYA DALMIŞTI. KADIN BAŞINDA BEKLEMEKTEYDİ...
TANRININ GAZABI ÜZERİNE OLSUN YABANCI... EĞER İLACIN KÖTÜYSE!
KARA CİNLER ÇOCUĞU ALIRSA, GÖZLERİNİ OYACAĞIM!
OKTAR, AYAĞININ UCU İLE YERDEKİ BİR NEHİR MİDYESİ KABUĞUNU KENDİNE ÇEKTİ...
KAPLANGO, ELİNİN BAĞLARINI KESMEYE ÇALIŞACAĞIM!

BİR LACİVERT GÖLGE, AÇIK KAPIDAN DIŞA-RININ SOĞUĞU İLE BİRLİKTE GİRDİ. KOYNUK DOĞRUCA U-YUYAN OĞ-LUNUN BAŞINA GİT-Tİ...
ATEŞ HÂLÂ İÇİNDE Mİ?
SANKİ KORUN KÜL ALTIN-DA UYUMASI GİBİ, İÇİN İÇİN YANIYOR!
KOCASININ KORKUSUNDAN, YABANCININ İLACINDAN HİÇ SÖZ ETMEMİŞTİ...
KOYNUK VE KARISI YE-MEKLERİNİ YİYİP ATE-ŞİN BAŞINDA UYUMUŞ-LARDI...
OKTAR MİDYE KABUĞU İ-LE KAPLANGO'NUN BAĞLA-LIRI KESMEKTEYDİ...
İP SONUNDA KOPAR. KÜRKLERİN ALTINDA ÇAKAY SAKİN UYUMAKTA-DIR...

ÇİZMEDEKİ HANÇERİ KULLAN KAPLANGO!
OKTAR ÇİZMESİNDE HEP BİR YEDEK HANCER GİZLEMEKTEYDİ...
KOYNUK UYKUSUNDA DÖNDÜ... OKTAR VE KAPLANGO KAPININ ÖNÜNDE TAŞ KESİLDİLER BİR AN...
SONRA YAVAŞ YAVAŞ OKTAR KAPIYI AÇTI... ORMANDA BİR BAYKUŞ ÖTMEKTEYDİ...
KOCAMAN BİR AY, KULÜBELERİ SOĞUK IŞIKLARIYLA YIKAMAKTAYDI...
KIZAKLARININ KÖPEKLERİ KOŞUMLARI İÇİNDE UYUKLAMAKTADIRLAR. MERKİTLER, KÖPEKLERİ ÇÖZMEYE GEREK GÖRMEMİŞLERDİR...
ÇOK ÇABUK OLMAK GEREK!.. KOŞMAYA BAŞLARKEN KÖPEKLER HAVLARLAR...

KOYNUK BİRDEN UYANIR... DIŞARIDA KÖPEKLER BAĞIRMAKTADIR...
TUTSAKLAR!
KADIN DA UYANIR, VE HEMEN OĞLUNUN YANINA KOŞAR...
ÇAKAY!
KOYNUK! KANINDAKİ ATEŞ DÜŞMÜŞ! ÇAKAL BİR PINAR GİBİ SERİN!
AMA KOYNUK ÇOKTAN DIŞARI ÇIKMIŞTI...
AYININ HAYALETİNİN İNTİKAMINDAN KURTULAMAYACAKLAR
ALARM VERMESİNE GEREK KALMADAN, BÜTÜN KULÜBELERDEN GÜRÜLTÜLERE UYANAN MERKİTLER ÇIKTI, AMA KÖPEK SEBLERİNİN NEDENİNİ YALNIZ KOYNUK BİLMEKTEYDİ...

OKTAR KAMÇIYI ŞAKLATTI... SİLAHSIZ VE YİYECEKSİZ KAÇMAKTAYDILAR. AMA BAŞKA SEÇENEKLERİ YOKTU...
YEEHA, KÖPEKLER YEEHA!
KIZAK BİR OK GİBİ YANINDAN GEÇERKEN KOYNUK ANCAK KENARA ÇEKİLMEYE VAKİT BULUR...
MIZRAĞINI FIRLATTI...
ZAPP!
SİLAH OKTARIN YANIBAŞINDAN GEÇİP, BUZLU TOPRAĞA ÇARPARAK KIRILDI...
YEAAH! HAYDİ KÖPEKLER!

OKTAR KIZAĞI BUZLU VADİYE DOĞRU SÜRMEKTEDİR...
GÜN DOĞDUĞUNDA NEHRİ GEÇECEĞİZ!..
MANDANIN BOYNUZU! YÜREĞİM AĞZIMA GELDİ!
BENİM KADAR OLMADIN! KAPLANGO! UMALIM Kİ KOYNUK PEŞİMİZE DÜŞMESİN
GELENEKLERİNE GÖRE AVCILAR REİSLERİ PEŞİSIRA KULÜBEYE GELİRLER... ATEŞ CANLANDIRILMIŞTIR...
NE YAPACAĞIMIZA KARAR VER KOYNUK.
KIZAKLARA KÖPEKLERİ KOŞALIM. AMA ÖNCE YAŞLILARIN GÖRÜŞÜNÜ ALALIM!..
İKİ AVCI ÖNE ATILIR...
SEN YAŞLILARLA KONUŞ KOYNUK [redacted]N VE ŞUGİ KÖPEKLERİ KIZAKLARA KOŞARIZ.
REİSİN KARISI BİR YANDAN MİLEŞEN OĞLUNUN ALNINI OKŞAMAKTA BİR YANDAN DA AVCILARI İZLEMEKTEYDİ. YÜZÜNÜN SERT ÇİZGİLERİ BİRDEN YUMUŞADI...

GÜNEŞİN DOĞMASINA AZ BİR ZAMAN KALMIŞTI...
BIRAKALIM KÖPEKLERİ BİRAZ DİNLENSİN. ARKADAN KOVALAYAN YOK!
MERKİT KÖYÜNDE AVCILAR KÖPEKLERİ KIZAKLARA KOŞMUŞTU...
HERŞEY HAZIR KOYNUK!
İHTİYARLAR DURMADAN İNTİKAMIN ALINMASI HALİNDE KÖYÜN ÜSTÜNE ÇÖKECEK BELADAN SÖZ ETMEKTEYDİLER...
AYININ RUHU RAHATA KAVUŞTURULMALI KOYNUK!
O SIRADA REİSİN KARISI KULÜBEDEN DIŞARI SÜZÜLDÜ. KOLUNDA BİR BIÇAK GİZLEMEKTEYDİ...
...VE DOĞRUCA KIZAKLARIN BULUNDUĞU YERE GİTTİ...
UZAKTAN GELEN ADAMLAR OĞLUMU KURTARDILAR!

BİRBİRİ ARDISIRA İPLERİ KESTİ...
YABANCILARIN GÜCÜ ŞAMANLARINKİNDEN DAHA FAZLA!..
AYININ HAYALETİ BİLE ÇAKAY'I KURTARAMAZDI!
SERBEST KALAN KÖPEKLER ORMANA DOĞRU KOŞUP UZAKLAŞTILAR...
KOYNUK ONLARI YAKALAYAMAYACAK!
KADIN YENİDEN KULÜBEYE DÖNDÜĞÜNDE, YAŞLILAR KONUŞMALARINI BİTİRMİŞLERDİ... KOYNUK AVINA BAŞLAYACAKTI. KARISININ KISA YOKLUĞUNU KİMSE FARKETMEMİŞTİ...
AVCILAR HAZIRLANIRKEN, KADIN DA KULÜBEDE ÇOCUĞUNUN BAŞINDA KALDI...

DERKEN DIŞARIDA HERKES BİRBİRİNE GİRDİ...
GECE RUHLARI!
ÜZERİMİZDE FELÂKETLER DOLAŞIYOR!
AYININ HAYALETİ İNTİKAM ALIYOR!
ADAMLAR KÖPEKLERİN
DÜŞTÜ...
KÖPEKLER KAÇMIŞ! AYININ HAYALETİ ÇEVREMİZDE DOLAŞIYOR!
KARLAR ALTINDA IŞIL IŞIL YANAN TUNDRADAKİ BİR ŞAFAK SÖKÜYORDU... OKTAR DURMADAN NEHRİ İZLEMEKTEYDİ...
KOYNUK VE ADAMLARININ HÂLÂ PEŞİMİZE DÜŞMEMİŞ OLMALARINA İNANAMIYORUM!
BİLGE DEMİŞ Kİ: ANLAMAYA ÇALIŞMA BÖYLECE DERDİN OLMAZ!

BUZ TUTMUŞ ORMANDA DÖRT "AYI UYANDIRICISI" MANİ BİR BUĞUNUN BİR KAVUKTAN YÜKSELDİĞİNİ FARKETTİLER...
BAKIN..!!! AYININ BUĞUSU !
KAVUKTA BİR SİYAH AYI UYUMAKTAYDI. YANILMAYA İMKAN YOKTU...

ADAMLARDAN BİRİ OYUN OLSUN DİYE KAVUĞA VURDU...
SİYAH AYI! SİYAH AYI İLKBAHARI MI BEKLİYORSUN ?!...

ÖTEKİLER ENGEL OLDULAR...
DELİ MİSİN? KIŞ AYISI BİRDENBİRE UYANABİLİR... KÖYE DÖNÜP KOYNUK'A HABER VERELİM !

RAKET AYAKABILARIYLA UZAKLAŞTILAR. KAVUKTAN GELEN HOMURTUYU HİÇBİRİ DUYMAMIŞTI. AMA AVCININ MIZRAĞI AYIYI UYANDIRMIŞTI...
...VE ZAMANI GELMEDEN UYANDIRILAN AÇ AYI SALDIRACAK YER ARADI...
GRRRAAVV!!
AYI, AĞAÇ KAVUĞUNDAN AŞAĞI İNDİ... KARNINDAKİ MÜTHİŞ AÇLIĞI DUYDU...
...VE DOSDOĞRU İLERLEDİ... HOMURDANIYOR. BU ANİ AÇLIĞIN PENÇESİNDE KIVRANIYORDU... BİR BAŞKA KIŞ AYISI ORMANDA DOLAŞMAKTAYDI ŞİMDİ...
ÖNÜ SIRA KUŞLAR HAVALANIYOR, O ARKALARINDAN BAKIYORDU...

OKTAR! OKTAR PEŞİMİZDELER!
KÖYÜ TERK-EDELİ İKİ SA-AT OLMUŞTU. OKTAR KIZAĞI GÖZDEN GEÇİRİ-YORDU...
MERKİTLERİN KIZAĞI ORMAN BOYUNCA İLER-LEMEKTEDİR...
SI-ÇANIN KUYRUĞU KORKARIM BİZİ YAKALAYACAK-LAR!..
O NOKTADA KERULEN IRMAĞI-NI GEÇMEK İMKANSIZDI...
KAÇMAK GEREK KAPLANGO! KÖPEKLER DAHA DAYANABİ-LİR!..
OKTAR VE KAPLANGO YENİDEN KIZAĞA ATLARLAR VE KOVA-LAMACA BAŞLARI..
YEAAAH KÖPEKLER! HAYDİ!..

SON YEMEKLERİNİ BİR SABAH ÖNCE YEMİŞ OLAN KÖPEKLER, BOŞ KARINLA BU KAÇIŞI NE KADAR SÜRDÜREBİLECEKLERDİ?
YEAAAH KÖPEKLER HAYDİ!

KOYNUK VE AVCILARI ZİNDE KÖPEKLERİNİ SON GÜÇLERİYLE KOŞTURMAKTA-DIRLAR...
FAZLA U-ZAĞA GİDEMEYECEK-LER... HOYYA! HOYYA
HOY! HOY!

VAKİT ÖĞLEYE GELDİĞİNCE KOVALAMACA HÂLÂ DEVAM ETMEKTEYDİ.. MERKİTLER SADECE YÜZ METRE GERİDELER ARTIK...
NEHRİ GEÇMEK İMKANSIZ! KÖPEKLERİ ORMANA SÜR KAPLANGO!
KAPLANGO KIZAĞI ÇEVİRİR. AMA KÖPEKLERDE YORGUNLUK BELİRTİLERİ BAŞLAR...
HAY!
KOVALAYANLAR DA MANEVRAYI FARKETMİŞLERDİ...
ORMANA SAKLANMAK İSTİYORLAR!
HOY! HOY!
ORMANA KAPLANGO ORMANA!
ARALARINDAKİ UZAKLIK YARI YARIYA AZALMIŞTI. AZ SONRA MERKİTLER BİR OK ADIMLIK MESAFEDE OLACAKLARDIR...

BİRAZ ÖNLERİNDE, DÖRT ADAM OR-MANDAN ÇIKTI...
AYININ KARNI İŞTE ÖTEKİLER OKTAR!
AMA AYI U-YANDIRICILAR BÜYÜK BİR PA-NİK İÇİNDE BİR ŞEYDEN KAÇ-MAKTADIR-LAR...
EKYATT EKYATT
KAPLANGO... GÖRDÜN MÜ?.. AYININ HAYALETİ!.. BİR TANE DAHA!..
AMA BU KEZ HAYALET ONLARIN PEŞİNDEN KOŞUYOR!
SİYAH AYI AVCILARIN PEŞİNE DÜŞMÜŞ, KOŞTURMAKTAYDI...
GRRAAVV
KIYI BOYUNCA SÜR KAPLANGO! SANIRIM MERKİTLERİN AVI BURADA SON BULACAK!

AYININ HAYALETİ BİZİ KOVALIYOR KAÇIN! KAÇIN!
HOY! HOY!
SÜRÜCÜ KIZAĞI ÇEVİRİRİ.
MERKİTLER UZAKTAKİ KÖYLERİNE DOĞRU KAÇMAYA KOYULDULAR. ORMANDA HİÇ KİMSE AYININ HAYALETİNE UZUN SÜRE BAKAMAZDI...
OKTAR VE KAPLANGO ARTIK KIZAKLARINI RAHATÇA SÜRMEKTEYDİLER...
BIZI DEĞİL ONLARI TAKİP EDİYOR!
PANDA'NIN SAKALI! YAŞASIN HANBALİNG'İN KİRAZ AĞAÇLARI...

AKŞAM, KERULEN IRMAĞININ BUZLARI BOYUNCA SÜREN YORUCU BİR YOLCULUKTAN SONRA UBILA'NIN ELÇİLERİ KÜÇÜK BİR BALIKÇI KÖYÜNE VARDILAR.
ARAMIZA HOŞGELDİN ÜNLÜ OKTAR... SENİN İÇİN DE, ARKADAŞIN İÇİN DE, KÖPEKLERİN İÇİN DE YİYECEĞİMİZ VAR!..
İKİ HAFTA SONRA... OKTAR VE KAPLANGO HAN BALING'E GİRİYORLARDI... ASLANLI YOLDA KALIN BİR KAR TABAKASI VARDI...
UMARIM ETRAFTA AYI FALAN GÖRMÜYORSUNDUR!..
PÖH! AYIMA EVET AMA AYI HAYALETİNE HAYIR! YETERİNCE GÖRDÜM!
YEDİ RUH KAPISINDAN GEÇTİLER... KAR, KIŞIN ŞEHRİ ÖRTEN BEYAZ ÖRTÜSÜNÜ SESSİZCE KALINLAŞTIRIYORDU. HERŞEY, KİRAZ AĞAÇLARINA KADAR BEMBEYAZDI ŞEHİRDE...
BU SERÜVENİN SONU

Yeni serüven

AY ADASI

ADAYA, İKİ KİŞİNİN RAHATÇA KULLANABİLECEĞİ KÜÇÜK BİR KAYIKLA GELMİŞLERDİ...
... VE KENDİ
BEDE YATIP
SABAHLARI ILIK SULARDA YIKANIYOR...
HAYDİ OKTAR, ATLA !..
... OKLA YABAN ÖRDEĞİ AVLIYOR...
KAÇAMAYACAK !..
... VE YORGUNLUKTAN BİTKİN DÜŞÜP, GÜNEŞİN BATIŞI İLE BİRLİKTE KULÜBELERİNDE UYUYORLARDI...

O SABAH DA ERKENDEN İKİ KAYALIK ARASINDA BALIK TUTMAYA KOYULMUŞLARDI...
YAŞASIN KOCAMAN BİR TANE YAKALADIM!..
BİRDEN BÜYÜK BİR TEKNENİN BURNU KIVRILDIĞINI GÖRDÜLER...
ZİYARETÇİLER VAR! HER HALDE AV-LANMAYA GİDEN BALIKÇILAR-DIR!
TEKNENİN BURNUNDA ELİNDEKİ FLAMAYI SALLAYAN BİR ADAM VARDI...
HEEY!
BİRDEN KAPLANGO'NUN KAMI-ŞI KIRILDI...
TÜH ALLAH KAH-RETSİN! BALIK ÇOK İRİYMİŞ...

İRİ TEKNE BİZİMKİLERİN KÜÇÜK KAYIĞINI ÖTEYE SAVURURKEN, YELKENİNİ İNDİRDİ...
HEY! DİKKATLİ O-LUN, BİZİM SANDAL DAYANIKLI DEĞİLDİR!
OKTAR SÖYLENİRKEN, TEKNENİN KÜPEŞTESİNDE BİR TAKIM A-DAMLAR BELİRDİ...
BUNLAR KORSAN MI Kİ?
BİR AĞ OKTAR VE KAPLANGO'NUN ÜZERİNE İNERKEN, TEKNEDEKİLER ATIL-DILAR...
HOO-YO-HOO!!
TANRI ADINA!
DENİZ ÇA-KALLARI!

OKTAR VE KAPLANGO AĞIN İÇİNDE HAPSOLUVERMİŞLERDİ...
YAKALADIK!
TEK BİR SAÇ TELİNİZE BİLE DOKUNULMAYACAK SAYGI DEĞER KİŞİLER! SİZ ÇOK DEĞERLİ BİRER TUTSAKSINIZ!
OKTAR SON SAATLERİNİN GELDİĞİNİ SANIYORDU...
KAYIĞI BİZİM TEKNEYE BAĞLAYIN SİZ!
KAHRAMANLARIMIZI TEKNEYE ALDILAR...
SİZİ BURADA BULACAĞIMIZI BİLİYORDUK SAYGIDEĞER DANIŞMAN... HANBALİNG'TE VE HATTA HAN'IN SARAYINDA BİLE CASUSLARIMIZ VAR!

VE TEKNE, OKTAR'IN KAYIĞINI DA YEDEĞİNE ALARAK DOĞUYA DOĞRU YELKEN AÇTI...
YAKALANDIKLARI AĞDAN ÇIKARTILAN TUTSAKLAR, SIRT SIRTA GEMİNİN BÜYÜK DİREĞİNE BAĞLANMIŞLARDI...
AY ADASINDA BEKLENİYORSUNUZ SAYGIDEĞER KONUKLAR!
AY ADASI MI? SİZİN ÜSSÜNÜZ MÜ ORASI?
BİR SÜREDİR SAVAŞ TEKNELERİMİZİ ORADA SAKLIYORUZ!
PEKİ BİZİ NE YAPMAYI DÜŞÜNÜYORSUNUZ?
KORSAN İKİ ELİNİ KALDIRARAK AÇIKLADI...
FİLOMUZUN KOMUTANI, AMİRAL ÇING KARAR VERECEK! BEN BİLEMEM SAYGIDEĞER KONUK.

BİR GÜN SONRA, AY ADASI UFUKTA BELİRDİ...
BİRAZ SONRA O KÖTÜ ZİNCİRLERDEN KURTULABİLECEKSİNİZ!
PEK MEMNUN OLURUM. AMA AMİRAL ÇİNG'İN BENDEN İSTEDİĞİ NE? HERŞEYDEN ÖNCE DE AMİRAL ÇİNG KİM?
BİR SAVAŞ BEYİ OLSA GEREK OKTAR!
...SENİN AMİRAL UBİLA'NIN ÖFKESİNDEN KENDİNİ KORUSUN. BUNU ONA SÖYLEYEBİLİRSİN!
AMİRAL ÇİNG NE YAPTIĞINI BİLİR. BİZ DE ONUN SAYGIDEĞER BUYRUKLARINA UYARIZ!
BİRKAÇ SAAT SONRA KOCA TEKNE BİR BOĞAZI AŞARAK KÖYE GİRDİ...
BAKIN!

OTUZ KADAR GEMİ, KOYUN IŞIKLI SULARINDA HAFİF HAFİF SAL-
LANMAKTAYDI... ÇAKIL TAŞLI KIYININ HEMEN ARDINDAN YÜKSE-
LEN YER DA İSE MAĞARA GİRİŞLERİ GÖRÜLÜYORDU..
SAYGIDEĞER AMİRAL ÇİNG'İN SAVAŞ FİLOSU!

EVET BİR EŞEK ARISI YUVASI!
HOHOO! AMİRAL GEMİCİLİKTEN ANLIYOR!

TEKNE KIYIYA YANAŞTI...
SİZİ KIYIYA KENDİ KAYIĞINIZ GÖTÜRECEK SAYGIDEĞER KONUK! YANLIŞ BİRŞEY YAPMAYIN SAKIN
...KOYDA PEK ÇOK KÖPEK BALIĞI VARDIR!

KIYIYA VARANA KADAR KÖPEK BALIKLARIN YÜZGEÇLERİNİN SULARI YARDIĞINI GÖRDÜLER...
KÖPEK BALIKLARI AMİRAL ÇİNG'İN FİLOSUNU PEK SEVERLER!
MAĞARALARDAN BİR ALAY KORSAN ÇIKTI...
SIRADAN BİR TUTSAK DEĞİLSİNİZ, GELİŞİNİZ BEKLENİYORDU!
GİRİŞİ KÜRKTEN BİR PERDEYLE ÖRTÜLMÜŞ BİR MAĞARANIN ÖNÜNDE DURDULAR...
AMİRAL'A SUNG'UN DÖNDÜĞÜNÜ SÖYLE!
MUHAFIZ BİRAZ SONRA GERİ GELDİ...
SUNG İÇERİ GİREBİLİR! AMİRAL ÇİNG ONU SABIRSIZLIKLA BEKLİYOR!

BEN AMİRAL ÇİNG'İM... SANGIDEĞER OKTAR'ÜNÜN BANA KADAR ULAŞTI...
OKTAR SÖYLEYECEK
AMİRAL ÇİNG BİR KADINDI VE
TEŞEM DEKOR İÇİNDEKİ
MADA SANKİ GERÇEK
LER VARDI...

ÇİNG KIVRAK BİR HAREKETLE AYAĞA KALTI...
İMPARATORLUĞUN GÜNEYİNDE, GEMİLERİM İKİ İMPARATORLUK GEMİSİNİ MAHVETTİLER...

...AMA BENİ ASIL KUZEY KIYILARI ÇEKİYOR... FİLOM SAYILAMAYACAK KADAR ÇOK GEMİYE ULAŞINCA UBİLA İLE BOY ÖLÇÜŞECEĞİM...

HİLE VE ÇABUKLUK BENİM SİLAHLARIMDIR. BUNU SEN DE YAKALANDIĞIN ZAMAN GÖRDÜN OKTAR...
ÇİNG ALTIN SAPLI KAMASIYLA OYNUYORDU...
UBİLA HAN, EN GÜVENDİĞİ DANIŞMANI İÇİN ÇOK BÜYÜK BİR FİDYE ÖDEYECEKTİR! SEN UZAK ÜLKEDEN GELİYORSUN SAYGIDEĞER KONUK.
AMİRAL YENİDEN KIZIL EJDERHANIN SÜSLENDİĞİ KOLTUĞUNA OTURDU...
GENÇ ARKADAŞIN HANBALİNG'E GİDİP, UBİLA'DAN SENİN İÇİN İSTEDİĞİM KIYMETLİ TAŞLARLA DOLU SANDIĞI GETİRECEK... BÖYLE BİR FİDYEYE DEĞERSİN...
EĞER ÇOCUK BOŞ ELLE DÖNERSE, SENİ ET YİYEN KARINCALARIN YUVASINA BAĞLAYARAK ÖLÜME TERKEDECEĞİM SAYGIDEĞER KONUK. BEN HİÇBİR KARARIMDAN GERİ DÖNMEM!..

BİR KÜÇÜK MAĞARAYA HAPSEDİLEN OKTAR...
BENİ DİNLE KAPLANGO. YAKLAŞ YANIMA!
HAN'A, AY ADASINA BÜYÜK TOPLARLARLA DONATILMIŞ GEMİLERİNİ GÖNDERMESİNİ SÖYLEYECEKSİN!..
PANDA AŞKINA... YA SEN NE OLACAKSIN? KENDİ KENDİNİ ÖLÜME MAHKUM EDİYORSUN!..
BU BİR EMİRDİR KAPLANGO. BİR EMİR!..
MUHAFIZ GELİNCE KAPLANGO ÇEKİLMEK ZORUNDA KALDI. KOYDA SUNG, KAPLANGO'YU GÖTÜRMEK İÇİN GEMİSİNİN YELKENİNİ AÇMIŞTI BİLE...

BİR SÜRE SONRA OKTAR, YEDEĞİNDEKİ KÜÇÜK SANDALLA BİRLİKTE KENDİLERİNİ YAKALAYAN GEMİNİN UZAKLAŞTIĞINI GÖRDÜ...
ZAVALLI KAPLANGO! BENİ DÜŞÜNDÜKÇE KAHROLUYORDUR!
OKTAR UZUN SÜRE KAFESİNDE DÖNÜP DURDU...
ÇIKMALI! KAÇMALI! AMA NASIL? PARMAKLIK ÇOK SAĞLAM. O YÖNDEN ÇIKMAK İMKANSIZ...
MAĞARANIN DUVARLARI DA SERT KAYALARDAN OLUŞMUŞ...
GERİYE BİR TEK YERDEKİ KUM KALIYOR... BELKİ PARMAKLIKLAR FAZLA GÖMÜLMEMİŞTİR...
ŞANSINI DENEMEK İÇİN GECEYİ BEKLEMEK ZORUNDAYDI... ÇİNG, ZİNCİRLERİNİ ÇIKARTTIRMAKLA BİR HATA İŞLEMİŞTİ... ÇİZMESİNİN İÇİNDE DE UFAK BİR KAMAYI HEP GİZLERDİ...

GÜN YAVAŞ YAVAŞ SONA ERERKEN, MAĞARANIN ÖNÜNDEN KORSANLAR GEÇİYORDU...
AMİRAL ÇİNG'İN !!!! SAĞI SIKILIYOR!
GECE OLMADAN ÖNCE, ÇİNG DE TUTSAĞININ YANINA GELDİ...
SAYGI DEĞER OKTAR, BENİM ÖZEL AHÇIM SANA YEMEĞİNİ GETİRECEK!..
DÖRT BEŞ GÜN SONRA, ARKADAŞIN İLE GUNG, FİDYE İLE BERABER DÖNMÜŞ OLURLAR..
UBİLA NANKÖRLÜK ETMEZ.. AMA HERŞEYE RAĞMEN ŞARTLARIMA UYMAZSA, SENİ CELLADIMA VERMEK ZORUNDA KALACAĞIM.
PEŞİNDE MUHAFIZLARI İLE UZAKLAŞTI.
BU KADIN ŞEYTANIN TA KENDİSİ...

YILDIZLARIN PARLADIĞI GECE HARİKULA-DEYDİ... BİRBİRİ PEŞİSIRA, SAHİLDEKİ KORSAN ATEŞLERİ DE SÖNDÜ...
OKTAR PARMAKLIĞIN ALTINDAKİ KUMU DURMADAN KAZIYORDU...
AMİRAL ÇİNG KOYDAKİ KÖPEKBALIKLARINA FAZLA GÜVENİYOR!
NE KADAR UĞRAŞTI... YARIM SAAT... BİR SAAT? KUMA GÖMÜLÜ PARMAKLIKLARIN ALTINA KADAR KAZMAK, NİCE KAZMAK GEREKİYORDU, DIŞARI ÇIKABİLMESİ İÇİN...
NİHAYET! OH!

ELLİ ADIM KADAR ÖTEDE İKİ NÖBETÇİ BELİRDİ...
GİDİP BAKALIM. TUTSAK UYUMUŞ MU..!
YARIN GÖLGESİ OKTAR'I GİZLİYORDU..
TÜM ŞEYTANLAR ADINA MAĞARA BOŞ!..
TANRILAR ADINA ŞURAYA BAK!
İKİ KORSAN ON ADIM ÖTESİNDEYDİ Kİ OKTAR BİR KAYA KOVUĞUNA GİZLENEBİLDİ...

SALDIRI ANİDEN OLDU... OKTAR KORSANLARIN TEPESİNE BAL-YOZ GİBİ İNDİ...
İKİ KAFA TOK BİR SESLE BİRBİRİNE ÇARP-TI...
KÜÜT!
OKTAR BİR DAHA VURDU KAFALARI
DONG!
İŞLERİ TAMAM
ADAMLAR İKİ ÇUVAL GİBİ YERE DÜŞTÜLER... KIPIRDAMIYORLARDI...
OKTAR KIYI BOYUNCA İLER-LEDİ... KAYALIĞIN GİRİNTİ ÇIKINTILARI GİZLENMESİNİ SAĞLIYOR-DU...
PENÇELERİ-NE YENİDEN DÜŞMENİN SI-RASI DE-ĞİL...

KOYUN BATI UCUNDA YIĞILI KAYALIKLAR SANKİ DOĞAL BİR MERDİVEN GİBİYDİ...
BİR SAATLİK BİR TIRMANIŞTAN SONRA YARIN ÜZERİNE ÇIKTI... KORSAN İNİNDEN GELEN HİÇ BİR GÜRÜLTÜ GELMİYORDU...
HENÜZ HİÇ BİR ŞEYİN FARKINDA DEĞİLLER
YUKARLARDA BİR YERDE BİR KAPLAN HOMURDADI... ORMAN HEMEN ÖTEDEYDİ...
AMA KAPLANLA KARŞILAŞMAK AMİRAL ÇİNG'İN PENÇELERİNDEN DAHA AZ TEHLİKELİYDİ... VE OKTAR AY ADASININ SIK ORMANLARINA DOĞRU İLERLEDİ...

ÇİNG'İN KIZGINLIĞI KORKUNÇ OLDU...
ÇABUK BUNLARIN KAFALARINI KESİN. ADAYI DA İNCE ARAYIP TUTSAĞI BULUN!
MERHAMET ŞAFAK GÜNEŞİ! MERHAMET!
ACIYIN! ACIYIN! ONU BULACAĞIM! AYAKLARINA KAPANIYORUM!
ÇİNG İKİ KORSANA İĞRENEREK BAKTI YALNIZCA...
GEBERTİN ŞUNLARI!
MUHAFIZLAR İKİ ZAVALLIYI GÖTÜRÜRLERKEN...
BANA YABAN BALLI BİR ÇAY GETİRSİNLER!
...DIŞARDA KORSANLAR KAÇAĞIN İZİNE DÜŞMÜŞLERDİ BİLE...
ORMANA KAÇMIŞ!

OKTAR BİR DERE KIYISINDA KEN-
DİSİNE BİR SIĞINAK BULMUŞTU...
ÇEVREDE MEYVE BOL, HIZLA AKAN
DEREDE ALABALIK ÇOKTU...

GENİŞ DALLARI OLAN BİR AĞAÇ
ONA HEM BARINAK HEM DE ÇEV-
REYİ GÖZLEYEBİLECEĞİ BİR
YER VAZİFESİ GÖRÜYORDU...BU-
RADAN, GÖRÜL-
MEDEN ÇEVRE-
Yİ GÖZETLE-
YEBİLİYOR-
DU...

ÇİNG'İN ADAMLARINI PEŞİ-
SIRA ORMANA GÖNDERECE-
ĞİNİ BİLEREK BEKLİYORDU...
BÖYLECE İKİ GÜN GEÇTİ...

BU ARADA KAPLANGO HAN- BALİNG'E VARMIŞTI. SUNG'UN TEKNESİ ONU VE KÜÇÜK KAYIĞINI SARI IRMAĞIN GİRİŞİNE KADAR GETİRMİŞ, İKİ KAYIKÇI DA DELİKANLIYI BAŞKENTE ULAŞTIRMIŞTI... UBİLA HAN SARAYININ TERASINDAYDI...
SEN BURADA MISIN? KAPLANGO?..
HAN'IM! OKTAR, AY ADASINDA, KORSANLARIN TUTSAĞI! HAYATINA KARŞILIK FİDYE İSTİYORLAR...
MÜCEVHERLERLE DOLU BİR SANDIK... KORSANLARIN KRALİÇESİ BUNU MUTLAKA İSTİYOR, YOKSA OKTAR'I ÖLDÜRECEK...
... AMA OKTAR'DA PATLAYAN EJDAE ALARLA ...ANLMIŞ SAVAŞ GEMİ ERİNİN ADAYA GÖNDERİLMESİNİ SÖYLEDİ.

HAN UZUN SÜRE DÜŞÜNDÜ...
" PATLAYAN EJDERHALARLA" SİLAHLANDIRILMIŞ GEMİLER İYİ BİR FİKİR!.. TÜM FİLOMU HAZIRLATIRIM
KAPLANGO BUNDAN HOŞLANMAMIŞTI...
YA OKTAR? CELLATLARA TESLİM EDİLECEK! BU DA SONU OLACAK ONUN !..
HAN ŞİŞMAN ELLERİNİ YAVAŞÇA KALDIRDI, PARMAKLARINDA YAKUT YÜZÜKLER PARLIYORDU...
OKTAR NE YAPTIĞINI BİLİR KAPLANGO, MUTLAKA BİR BİLDİĞİ VARDIR...
BENSE DEVLETİ DÜŞÜNMEK ZORUNDAYIM... EVET ÖNCE DEVLETİ !...
UBİLA AYAĞA KALKTI...
FİLO KOMUTANIMLA, TOPÇULARIMIN KOMUTANINA GEREKEN EMRİ VERMELİYİM...

BERİ YANDA OKTAR BİR YA-BAN HOROZU AVLAMIŞ, KESMEYE HAZIRLANIYORDU...
BİRDEN AĞAÇLAR ARASINDAN ÇIĞLIKLAR YÜKSELDİ...
BEYAZ ŞEYTAN! BEYAZ ŞEYTAN!
ORADA!
Hİ-YAA!
GELENLERİN SAYILARI KARŞISINDA KAÇMAK-TAN BAŞKA YAPACAK ŞEY YOK-TU...
VEBA CANINI-ZI AL-SIN!
KORSANLAR DA PE-ŞİNE DÜŞTÜLER...
AYAKLA-RINDAN A-SILACAKSIN BEYAZ ŞEYTAN!
AYAĞI TAKILIP DÜŞTÜ... KOVALA-YANLARDAN İKİSİ HEMEN ARKA-SINDAYDILAR...

BİR ANDA AYAĞA KALKIP KARŞILARINA ÇIKTI...
AYY!
PATA!
AL BAKALIM HAMAM KOR-SANI!
KÜTE!
DİĞER KORSANLAR DA HAYKIRIŞLAR-LA YETİŞTİLER...
BEYAZ ŞEYTANA ÖLÜM!
ÖLÜM! ÖLÜM!
BAMBUDAN BİR MIZRAK O-MUZU SIYIRDI...
TAN...
RHA ŞÜKÜR
KURTULUŞ MUYDU...

ALÇAK BIR DALDA İKİ KOCAMAN EŞEK ARISI YUVASI ASILI DURUYORDU...
BAŞKA ÇARE YOK! BEN DE PAYIMA DÜŞENİ ALACAĞIM BELKİ AMA...
GÜMM!
BİR KANAT UĞULTUSU... SESSİZLİĞİ PARÇALADI... YUVA İKİYE BÖLÜNMÜŞTÜ...
OKTAR TÜM GÜCÜNÜ BACAKLARINA VERDİ... DURUP GÖSTERİYİ SEYRETMENİN HİÇ GEREĞİ YOKTU...

KORSANLAR BİR ÇIĞ GİBİ SALDIRAN EŞEK ARILARININ TAM ORTASINDA KALMIŞLARDI...
İMDAT!
YETİŞİN!

BİR ANDA GÖZLERİNİ KAN BÜRÜMÜŞ ÇAPULCULAR CAN DERDİNE DÜŞTÜLER..
YETİŞİN! AAHHH!

BAZILARI YÜZLERCE İĞNE TARAFINDAN SOKULMUŞ BİR HALDE YERE ÇÖKMÜŞLERDİ.. İĞNELERİN ZEHİRİ KANLARINA KARIŞMIŞTI BİLE...
İMDAT! KURTARIN AGGH!

DAHA ŞANSLI OLAN BAZILARI İSE KENDİLERİNİ SUYA ATMAKTAYDILAR AMA ARILARDAN KURTULUŞ YOKTU...
OKTAR EN ÇOK DÖRT BEŞ YERİNDEN SOKULMUŞ OLARAK KURTULMUŞTU...
CANIMI İSTEYENLER CAN DERDİNE DÜŞTÜLER...
KÜÇÜK ÇAĞLAYANIN YANINDAKİ KORUNAĞINA ULAŞTI...
BELKİ BAŞKALARI GELİR AMA BUNLAR GELEMEZ ARTIK!
EPEY UZAKTA FALEZE DOĞRU UZAKLAŞAN İKİ ADAM GÖRDÜ. KORSANLAR ORMANDAN ELİ BOŞ DÖNMEKTEYDİLER...
ARTIK İHTİYATSIZLIK YAPMAMALISIN OKTAR! ŞU KÖYDE OTURUP BEKLEMELİSİN.

HEMEN HEMEN AYNI SIRALARDA ÜÇ SAVAŞ GEMİSİ, SUNG'UN TEKNESİNİ KISKACA ALIYORDU...
PANDA AŞKINA, HÜCUM!
SIKIŞAN KORSANLARIN KAÇACAK HİÇBİR YOLLARI KALMAMIŞTI... HEMEN ORACIKTA ÖLDÜRÜLDÜLER.
BANA İHANET ETTİN SİVRİSİNEK!
BİR SUBAY ATILIP KORSANLARIN REİSİNİN İŞİNİ BİTİRDİ...
AMİRAL ÇİNG... AMİRAL ÇİNG DEDİ Kİ...
AMİRAL ÇİNG'İN SUNG'A NE DEDİĞİ HİÇBİR ZAMAN BİLİNEMEYECEKTİ... KORSAN YARASINI TUTARAK DEVRİLDİ...

ÇİNG İSE GÜVENLE SUNG'UN DÖNÜŞÜNÜ BEKLEMEKTEYDİ...
ER VEYA GEÇ SAYGIDEĞER DANIŞMAN ORMANI TERKETMEK ZORUNDA KALACAK...
ÇİNG PİRİNÇ RAKISINI DUDAKLARINA GÖTÜRÜRKEN DEVAM ETTİ...
MUHAKKAK OLAN KUBİLAY'IN FİDYEYİ ÖDEYECEĞİDİR...
DANIŞMANINI KAYBETMEK İSTEMEZ!!..
ÇİNG'İN SUBAYLARI DA AYNI FİKİRDEYDİLER...
SUNG KURNAZDIR... MÜCEVHER DOLU SANDIĞI MUTLAKA GETİRİR!
DİŞİ AMİRAL ÇEVRESİNDEKİLERİ SOĞUK BİR BAKIŞLA SÜZDÜ...
BU OKTAR'I YAKALANDIĞINDA CELLADA TESLİM ETMEME ENGEL OLMAYACAK
ŞANSI VE EŞEK ARILARINI HER ZAMAN YANINDA BULAMAYACAK!

EPEY UZAKTA, OKTAR'I KOVALAYANLAR SAKLANDIĞI AĞACIN YAKININDAN GEÇİYORLARDI...
ÇİNG ÇOK İNATÇI...
BÖYLECE DÖRT GÜN GEÇTİ, DERKEN BEŞİNCİ GÜN...
BOOOMMM
OKTAR BİR SOLUKTA AĞAÇTAN AŞAĞI ATLADI...
SAVAŞ GEMİLERİ... PATLAYAN EJDERHALAR!...
FUNDALIKLAR VE KAPLAN OTLARI ARASINDAN HIZLA KOŞTU...
ASLANIM KAPLANGO... ÇİNG BUNU BEKLEMİYORDU!..
İKİNCİ BİR PATLAMA ÇEVREYİ SARSTI...
BOOMM

MANZARA OLAĞANDIŞIYDI... YEDİ SAVAŞ GEMİSİ AMİRAL ÇİNG'İN FİLOSUNU DENİZİN DİBİNE GÖNDERMEKTEYDİ...
BOOM..BOM
UZUN KILIÇLARIYLA HAN'IN ADAMLARI KORSAN GEMİLE-RİNİN KALINTILARINA SIÇRA-DILAR... MOĞOL SAVAŞÇILA-RIN ÇIĞLIK-LARI SAVA-ŞIN GÜRÜL-TÜSÜNÜ BASTIRI-YORDU...
KU..KU..KU...
KORSAN GEMİLERİ YANIYOR, ALEVLER İÇİNDEKİ YELKENLER PEŞPEŞE DÜŞÜYOR VE ULA HAN'IN SAVAŞÇILARI BİRBİRİ PEŞİSIRA KORSANLARI DENİZE GÖNDERİYORLARDI...

OKTAR FALEZ BOYUNCA AŞAĞI İNEN KEÇİ YOLUNDA KOŞARKEN BİRDENBİRE...
ÇİNG!
ELİNE GEÇİRDİĞİ BİR KAYA PARÇASINI HIZLA SAVURDU...
ADAM BİR ÖKÜZ GİBİ YUVARLANDI...
ALLAH SENİ KAHRETSİN... AMİRAL ÇİNG'E KARŞI ÇIKMAYA MI CESARET EDECEKSİN!
VE KORSANLARIN KRALİÇESİ, ELİNDEKİ KAMA İLE OKTAR'IN ÜZERİNE YÜRÜDÜ...
BEN KİMSENİN ÖNÜNDE BAŞIMI EĞMEDİM...

VE YANIBAŞINDAKİ UÇURUMA ALDIRMAKSIZIN ATILDI...
BIÇAĞIM KALBİNİ DEŞSİN!...
BİR YABAN KEDİSİ KADAR ÇEVİKTİ_AMA OKTAR KADININ BİLEĞİNİ KAPTI...
ARTIK ÇOK GEÇ AMİRAL ÇİNG... KENDİNİZDEN ÇOK EMİNDİNİZ!...
EVET...ÇOK EMİNDİNİZ! SİZİNKİLERDEN ÇOK DAHA GÜÇLÜ GEMİLERİN AY ADASINA SALDIRABİLECEĞİNİ HİÇ AKLINIZA GETİRMEDİNİZ...
SİLAHSIZKEN BİLE BOYUN EĞMİYORDU KADIN....
SAVAŞ GEMİLERİ FİLOMU HİLE İLE YENDİ...HİÇBİR ZAMAN İMPARATORLUK ARMADASI BANA SALDIRMAYA CESARET EDEMEMİŞTİR!...
ZAMANLAR DEĞİŞTİ, ÇİNG! "PATLAYAN EJDERHALAR" BUGÜN ARTIK DENİZLERE EGEMEN!

ANİDEN TAVRI DEĞİŞTİ ÇİNG'İ... YENİLGİYİ KABULLENMİŞ GİBİYDİ...
BIRAKIN BENİ... BAŞI DİK OLARAK HAN'IN ADALETİNE BOYUN EĞECEĞİM! BIRAK KOLUMU!
OKTAR BİLEĞİNİ BIRAKINCA ÇİNG KURTULDU...
HAH! HA! AMİRAL ÇİNG'İN GALİP ÖNÜNDE DİZ KIRACAĞINI MI SANDIN!..
VE KENDİNİ BOŞLUĞA ATTI... AŞAĞIDA, DENİZ BİR UÇURUMUN DİBİNDE ANAFORLANIYORDU...
AMİRAL ÇİNG!!..
DENİZLER KRALİÇESİ İÇİN, ÖLÜM DE BİR ZAFERDİR!
VAHŞİ KAHKAHASI KAYALIKLARDA DENİZİN DALGALARI GİBİ YANKILANDI...
ANAFOR AMİRAL ÇİNG'İ YUTTU... OKTAR DEHŞET İÇİNDE, UZUN SÜRE ORADAN AYRILAMADI. KULAKLARINDA HÂLÂ KADININ METDEN OKUYAN KAHKAHASI UĞULDUYORDU...

KORSAN GEMİLERİNDEN ÇOĞU YANMAKTAYDI. SAHİLDE MANÇURYALI ASKERLER SAĞ KALAN KORSANLARI TUTSAK ETMİŞLERDİ. KAPLANGO BİRDEN GÖZLERİNE İNANAMADI...
AHİNİN PENÇESİ ADINA! HAYAL GÖRMÜYORUM YA? SENSİN DEĞİL Mİ OKTAR?

ETİYLE CANIYLA BENİM KAPLANGO!.. TAM ZAMANINDA KURTULDUM... AMA SEN, "PATLAYAN EJDARHALAR" FİLOSUNU YETİŞTİRDİN!...

...KORSAN ARMADASINI EZDİN... SEN BİR KAHRAMANSIN KAPLANGO BİR KAHRAMAN!..
SENİN İÇİN KORKAN BİR KAHRAMAN OKTAR! VE DE O AMİRAL ÇİNG İÇİN...
OKTAR CEVAP VERMEDİ.. KORSANLARIN KRALİÇESİNİN SONUNU BİR SIR OLARAK SAKLAYACAKTI AMİRAL.. ÇİNG'İN ÖLÜMÜ HİÇ DEĞİLSE BİR SAYGIYI GEREKTİRİYORDU...
SAHİ NE OLDU O KADIN?
BU SERÜVENİN SONU.

BALYOZ ÇAVUŞ

BİR AVUÇ PİRİNÇ

KORE SAVAŞININ EN KIZ-
GIN GÜNLERİNDE, İZİN GER
ÇEKTEN DE OLAĞANÜSTÜ
BİR ŞEYDİR...

BİR İZİN DE BAZI SÜRPRİZLER YAPABİLİR İNSANA ....
ŞUNA BAK! NASIL DA ÇEKİYOR! GALİBA BİR DENİZALTI YAKALADIM
BU BİR DENİZALTI DEĞİLSE DE...
ONUN GİBİ BİR ŞEYDİ...
HAY ALLAH! KÖPEKBALIĞI MI, NE
İMDAT!
GLUP... GLUP... İMDAT!..

TÜH BE! SU BUZ GİBİ! AYAĞIMA DA KRAMP GİRDİ!
AMA OLAYI GÖREN DE VARDI...
ŞU ŞİŞMAN BAYI KURTARAYIM...
CESARET, YETİŞTİM! BU NEHİRDE YÜZMENİN TEHLİKELİ OLDUĞUNU BİLMİYOR MUYDUNUZ?
GLUP! PÖF...
TEŞEKKÜR.. TEŞEKKÜR EDERİM KÜÇÜK! ŞU BACAĞIMA BİR KRAMP GİRDİ. VE...
HAH! HAH! EĞER NEHİRLERDE YÜZMEĞE NİYETİNİZ VARSA ÖNCE YÜZMESİNİ ÖĞRENMENİZ GEREK.

O DA NE DEMEK UFAK-LIK! BENİM BİR BALIK GİBİ YÜZDÜĞÜMÜ BİLMİYOR MUSUN?
SAHİ Mİ? BANA KALIRSA PEK ÖYLE GÖRÜNMÜYOR. BAHIM. AY!
AY! SİZ, HAYATINIZI KURTARANLARA BÖYLE Mİ TEŞEKKÜR EDERSİNİZ?
HIM! HAKLISIN KÜÇÜK. BİLİYOR MUSUN ŞİMDİ NE YAPACAĞIM SENİ YEMEĞE DAVET EDİYORUM.
BİRAZ SONRA...
O NE? JAMBONLU SANDVİÇ Mİ? HİÇ SEVMEM!..
O HALDE OMLETLİ BİR SANDVİÇ AL.
ONU DA SEVMEM!..
ONU DA MI? PEKALA NE SEVERSİN UFAKLIK?
FRANSIZ AŞÇIMIZIN HAZIRLADIĞI YEMEKLERİ BAHIM!

AH! ANLIYORUM. SEN ŞIMARTILMIŞ BİR ÇOCUKSUN ÖYLE Mİ?
ADIM TOM DONOVAN. BABAMDAN SÖZEDİLDİĞİNİ HİÇ DUYMADINIZ MI?
VAY CANINA ŞU PETROL KRALI!
TA KENDİSİ BAYIM...
TUTUMUNU ANLIYORUM, ŞIMDİ... AMA BİLİYOR MUSUN Kİ PEK ÇOK ÇOCUK SENİN SAHİP OLDUĞUN İMKANLARDAN YOKSUN? SENİ TEMİN EDERİM Kİ İÇLERİNDEN PEK ÇOĞU MUTLULUKTAN UÇARDI...
...ŞU BASİT SANDÖVİÇİ YİYEBİLSEYDİ. BURADAN UZAKTA, KORE DENİLEN BİR YERDE, ÇOCUKLAR...
AÇLIKTAN PERİŞANLAR...

ÜLKELERİ KORKUNÇ BİR SAVAŞIN PENÇESİNDE.
TARLALARINDA ÜRÜN DEĞİL TANKLAR, TAHRİBAT VE...
HARABELER VAR...
SAVAŞIN BAŞINDA SENİN YAŞINDA KORELİ BİR ÇOCUK TANIDIM. BİRLİKLERİMİZİN İLERLEMEKTE...
... OLDUĞU BİR SIRAYDI.

BİR GÜN YANIMDA BİR ERLE, İLERİ NOKTALARA MÜHİMMAT GÖTÜRMÜŞ, GERİ DÖNÜYORDUK...
UÇAKLAR ÇAVUŞUM! BUNLAR BİZİMKİLER DEĞİL!
GERÇEKTEN DE GELEN-LER DÜŞMANDI!
BURADAN ÇIK-MAK GEREK!
ÇABUK OLALIM!

GİDİYORLAR.
ÇAVUŞUM, BELKİ DE BİZİM İÇİN O KADAR MERMİ YAKMAYA GEREK OLMADIĞINI DÜŞÜNDÜLER.
SEN NE DİYORSUN.. ASLANIM? SEN BELKİ ÜÇÜNCÜ SINIF BİR ERSİN, AMA BEN.
... BEN, BİRİNCİ SINIF BİR ÇAVUŞUM! DUYUYOR MUSUN BİRİNCİ SINIF!!!
GRUK! EVET, ÇAVUŞUM!
KAMYONA DÖNDÜĞÜMÜZDE...
DİKKAT ÇAVUŞUM! KAMYONDA BİRİ VAR.
HOPPA LA!

BELKİ BİR GERİLLADIR GÖRECEĞİZ...
DİKKATLİ OLALIM...
DUR ELLER YUKARI!
VAY CANINA! AMA BU...
BU BİR ÇOCUK!
NE OLUR ATEŞ ETMEYİN. BEN DOSTUNUZUM!
BURADA NE YAPIYORSUN UFAKLIK? SABOTAJ MI?
HAYIR! HAYIR! BEN SİZİN DOSTUNUZUM!

YALNIZCA PİRİNÇ İSTİYORUM... AMERİKAN KAMYONLARININ İÇİNDEKİ PİRİNÇ TANELERİNİ TOPLUYORUM.
PİRİNÇ Mİ SEN NE DİYORSUN KAMYON BOŞ.
BİR AVUÇ TOPLADIM. YEMEK İÇİN DEĞİL, EKMEK İÇİN! HİÇ TOHUMLUĞUMUZ YOK!..
PEKİ SENDE KALSIN UFAKLIK. NASILSA DAĞILIP GİTMİŞTİ...
BİRAZ DAHA VAR KAMYONDA, ONLARI DA TOPLAYABİLİR MİYİM GENERALİM?
BEN GENERAL DEĞİLİM OĞLUM, AMA KALANLARI DA TOPLAYABİLİRSİN!
VAKTİMİZ YOK ÇAVUŞUM! DÜŞMAN UÇAKLARI YENİDEN GELEBİLİR. GİTMEK GEREK...
PİRİNÇLERİ ÇABUCAK TOPLARIM. UZUN SÜRMEZ!
GERİ ÇEKİL GİTMEMİZ GEREK!..
OH!

PEKİ SİZ NE YAPTINIZ ÇAVUŞ? ÇOCUĞUN PİRİNÇLERİ TOPLAMASINA İZİN VERDİNİZ Mİ?
SEN OLSAN NE YAPARDIN TOM?
PİRİNÇLERİ TOPLAMASINA İZİN VERDİM TABİİ Kİ...
BÖYLE DÜŞÜNMENE SEVİNDİM UFAKLIK! BEN DE ÖYLE YAPTIM! YANIMDAKİ ER İTİRAZ ETMEYE YELTENDİ AMA YAKASINA YAPIŞTIM VE...
BURADA EMİRLERİ BEN VERİRİM CACIK KAFA! BEN ÇAVUŞUM! HEM DE HERHANGİ BİR ÇAVUŞ DEĞİL.
BOĞAZIMI SIKIYORSUNUZ ... BEN...
KÜÇÜK KORELİ YAKINLARDA OTURUYORDU. ONU EVİNE KADAR GÖTÜRDÜK. O DA YOLDA KAMYONA SAÇILAN PİRİNÇ TANELERİNİ TOPLADI...
ALLAHAISMARLADIK ÇAVUŞ! BANA KARŞI İYİ DAVRANDIN. BUNU UNUTMAYACAĞIM...
EYVALLAH UFAKLIK!
ÇOK DUYGUSALSINIZ ÇAVUŞ AMA ŞU ATEŞ ALTINDAKİ YOLDA BAŞIMIZA BİR İŞ GELİRSE BUNUN SORUMLUSU SİZ OLACAKSINIZ.
KAPA ÇENENİ! BAŞIMIZA NE GELEBİLİRMİŞ?

AYNI ANDA KUZEY KORELİLER BİR KARŞI SALDIRIYA BAŞLADILAR...
GÖRDÜNÜZ MÜ ÇAVUŞUM? HAVAN ATIŞLARI... GECİKMESEYDİK, ŞİMDİ TEHLİKEDEN UZAKTA OLACAKTIK.
KAPA GAGANI! DİREKSİYONU BANA VER VE SIKI TUTUN.
KORKUYORUM!
NE ÇILGINLIK!
BİR HAVAN TOPU TAM ÖNÜMÜZDE. KÖPRÜNÜN YARISINI GÖTÜRDÜ...

AMA BİZ GEÇTİK...
TANRIM! SONUMUZ GELDİ!
KÖPRÜ ÇÖKTÜ AMA BİZ KÖFTEYİ KURTARMIŞTIK...
GÖRDÜN MÜ? BAŞIMIZA HİÇBİR ŞEY GELMEDİ.
BU BİR MUCİZE! BİR MUCİZE!
PEKİ SONRA NE OLDU ÇAVUŞ?
BİRÇOK ŞEY KÜÇÜK. HEPSİ DE HOŞ OLMAYAN BİR SÜRÜ ŞEY. KUZEY KORELİLER KARŞI SALDIRILARINI...
YOĞUNLAŞTIRDILAR VE

TALİHSİZLİĞE BAK Kİ, YAĞMUR MEVSİMİ GELMİŞTİ VE UÇAKLARIN DESTEĞİNİ SAĞLAMAK MÜMKÜN DEĞİLDİ.
O KÜÇÜK KORELİ ÇOCUĞU VE AİLESİNİ DÜŞÜNDÜM. KULÜBELERİ ŞİMDİ DÜŞMAN TARAFINDAYDI. O BİR AVUÇ PİRİNÇ BİR İŞLERİNE YARAMIŞ MIYDI ACABA?
EKEBİLMİŞLER MİYDİ?..
AYLAR GEÇTİ... YAĞMUR HER TÜRLÜ ASKERİ HAREKATI İMKANSIZLAŞTIRIYORDU...
UÇAKLARIN KALKMASINI...

...TANKLARIN İLERLEMESİNİ...
HİÇ UĞRAŞMAYIN BURAYA GÖMÜLDÜK...
GENEL KARARGAHTA DA DURUM DEĞERLENDİRİLİYORDU...
EĞER HEMEN SALDIRIYA GEÇMEZSEK, KUZEY KORELİLER KAZANDIKLARI YERDE YIĞINAK YAPABİLECEKLER.
DURUMU SAPTAYIP, BU YIĞINAK'IN NE ÖLÇÜDE KURULDUĞUNU BELİRLEMEMİZ GEREKMEZ Mİ GENERALİM?
ELBETTE AMA BU HAVADA NASIL BİR KEŞİF UÇAĞI GÖNDEREBİLİRİZ?
NE YAPACAĞIMIZI BİLİYORUM BİR KEŞİF KOLU ÇIKARACAĞIZ...DÜŞMAN HATLARINA GİRİP ARAŞTIRMA YAPACAK. BANA "BALYOZ" ÇAVUŞU GÖNDERİN...
BAŞÜSTÜNE GENERALİM.
NİYE SİZİ GÖNDERDİLER ÇAVUŞ?
HIM! BAŞKA ÇARE YOKTU KÜÇÜK! SÖYLEMEK BANA DÜŞMEZ AMA. BEN KOMANDOLARIN KRALIYIMDIR. ERTESİ GÜN...
...SEL GİBİ YAĞAN YAĞMUR ALTINDA...

..DÜŞMAN HATLARINA DALDIK...
İŞ KOLAY OLMAYACAK...KORELİLER KÖR DEĞİLDİR...
DOĞRU ÇAVUŞ. SİZ İSE GAİPTEN HABER ALIRSINIZ...
KAPA ÇENENİ VE SUYA GİR! IRMAĞI GEÇMELİYİZ!
PÖF!
YUKARDAKİ KÖPRÜDEN GEÇMEK DAHA İYİ OLMAZ MIYDI?
KORELİLER İÇİN HİÇ ŞÜPHESİZ DAHA İYİ OLURDU TABİİ. HEPİMİZİ KEKLİK GİBİ NALLARLARDI...
GÜNEŞ ÇIKIYOR BAKIN! BİR SÜRE OTURUP ELBİSELERİMİZİ KURUTABİLİRİZ.
YOLDA KURURLAR! İLERİ!

...KUZEY KORELİLERİN İLK MEVZİLERİ UZAKTAYDI VE...
YOLDA BİRDEN GECE BASTIRDI...
BİRAZ DİNLENECEĞİZ. AMA TEÇHİZATIMIZI ÇIKARMADAN HEMEN YOLA KOYULMAMIZ GEREKEDİLİR...
...HEP İTİRAZ EDEN ER EMRİME KULAK AS. MAYIP ÇANTASINI ÇIKARMIŞTI...
BÖYLE DAHA RAHAT DİNLENEBİLİRİM.
BİRDEN BİR DÜŞMAN MİTRALYÖZÜ ATEŞ KUSMAĞA BAŞLADI VE...
RAT TA TA TA
...ÖNCEDEN UMDUĞUM BAŞIMIZA GELDİ...
BİZİ ENSELEDİLER! KAÇMAMIZ GEREK.

ÇABUK! ÇABUK! ONLARA KARŞI KOYARSAK GÖREVİMİZİ YERİNE GETİREMEYİZ.
BİR SÜRE KOŞTUKTAN SONRA DURUMU FARKETTİM...
ÇANTANI ÇANTANI UNUTTUN! HEM DE YİYECEKLERİN OLDUĞU ÇANTAYI!!!
ŞEY! BEN...
SEN SAVAŞI PATATES SOYARAK TAMAMLAYACAKSIN. ŞİMDİ NE HALT EDECEĞİZ? BİZİM ÇANTALARIMIZDA CEPHANE VAR...
GERİ DÖNÜP ARAYABİLİRİM...
SERSEMLEŞME KORELİLER ONU ÇOKTAN BULMUŞ KENDİLERİNE ZİYAFET ÇEKİYORLARDIR
ÜZGÜNÜM ÇAVUŞUM...
BU KADAR AĞLAŞMAK YETER! YOLA AÇ KARNINA DEVAM EDİYORUZ.

BÜTÜN GECE YÜRÜDÜK. ÇOK DİKKATLİ İLERLEYEREK ARAŞTIRACAĞIMIZ BÖLGEYE SOKULMAYI BAŞARDIK.
KORELİLERİN BAŞLICA YIĞINAK NOKTASINDAYDIK.
GÜN DOĞACAK ÇABUK OLMA-LIYIZ.
BİR KAÇ SAAT SONRA GÜNEŞ YÜKSEL-MİŞTİ...
YERE YATIN! BİR MOTOR SE-Sİ DUYUYO-RUM.
İYİ GİZLENİN!
BİR EL BOMBASI ATAYIM MI ÇA-VUŞUM?
YERİMİZİ BELLİ ETMEK İÇİN Mİ? SALAKLIK ETME!

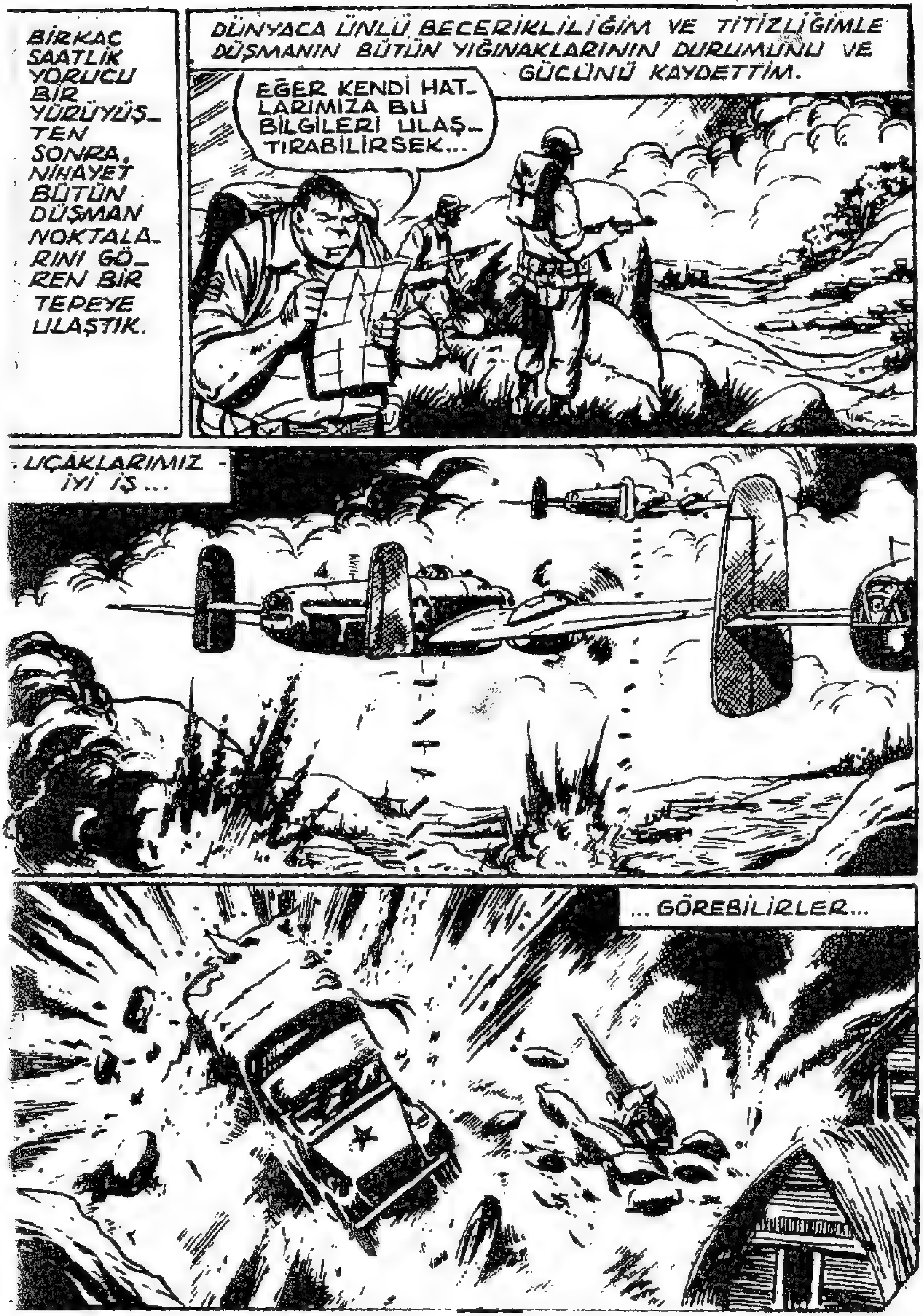
BİRKAÇ SAATLİK YORUCU BİR YÜRÜYÜŞTEN SONRA, NİHAYET BÜTÜN DÜŞMAN NOKTALARINI GÖREN BİR TEPEYE ULAŞTIK.
DÜNYACA ÜNLÜ BECERİKLİLİĞİM VE TİTİZLİĞİMLE DÜŞMANIN BÜTÜN YIĞINAKLARININ DURUMUNU VE GÜCÜNÜ KAYDETTİM.
EĞER KENDİ HATLARIMIZA BU BİLGİLERİ ULAŞTIRABİLİRSEK...
UÇAKLARIMIZ İYİ İŞ...
...GÖREBİLİRLER...

HATLARIMIZA VARABİLECEK-MİYİZ ? ÇOK. ACIKTIM ÇAVUŞUM!
YAPMA YAVU ? BUNUN SORUMLUSU KİM BİLİYORMUSUN CACIK KAFALI? SENSİN !
DÖNÜŞ PEK DE NEŞELİ OLMADI...
...ÜSTELİK YAĞMURDA BAŞLAMIŞTI.
NE HAVA İLİKLERİ-ME KADAR ISLAN-DIM !
SULAR YOLLARI ÖRTMÜŞTÜ! KAYBOLDUK VE YOLU BOŞU BOŞUNA UZATTIK. GECEYİ BİR MAĞARADA GEÇİR-MİŞTİK...

ERTESİ GÜN YENİDEN YOLA KOYULDUK.
ALLAHTAN YAĞMUR DİNDİ!
BİR PARÇA YİYECEK BULABİLSEYDİK...
BANA YEMEKTEN SÖZ ETME! AYAKTA GÜÇ DURUYORUM!
BELKİ BİR EV YADA ÇİFTLİĞE RASTLARIZ...
BİRŞEYE RASTLADIK AMA BU YİYECEK DEĞİLDİ.
KUZEY KORELİLER! YERE YATIN!..
HATLARIMIZA YAKINIZ NEDEN DENEMEMELİ...

DENEDİK DE...

SALDIRIMIZ ÖYLE ANİ OLMUŞTU Kİ ARAÇ BİR AĞACA BİNDİRDİ.

İNİN AŞAĞIYA DOSTLARIM. BU "TAKSİ" BİZE LAZIM...
BİRAZ SONRA
O KORELİLERİ SERBEST BIRAKMAKLA HATA ETTİK.
MERAK ETME, YÜRÜYEREK TAKİP EDEMEZLER... TEHLİKELİ DEĞİLLER!
"TEHLİKE" BAŞKA YERDEYDİ... AÇLIK, SUSUZLUK, YORGUNLUK VE UYKUSUZLUK...
...FELÂKETE YOLAÇTI.
NE OLUYOR? AH!

BİRAZ DAHA GÜCÜMÜZ KALMIŞTI AMA ONU DA KAYBETMEKTE GECİKMEYECEKTİK!
EĞER YANIBAŞIMIZDA OLAN KİŞİ DÜŞMAN OLSAYDI...
KENDİME GELDİĞİMDE RÜYA GÖRÜYORUM SANDIM...
VAY CANINA! NEREDEYİZ?
HİÇ BEKLENMEDİK BİR ŞEKİLDE BİRİSİ YANIMIZA YAKLAŞTI...
OLUR ŞEY DEĞİL!
HA!
BU DA NE?
SİZİ BABAMLA BERABER BULDUK VE BURAYA GETİRDİK. EĞER AÇSANIZ YİYİN.
ELBETTE AÇIZ! AMA... BEN SENİ TANIYORUM UFAKLIK.

BENDE SENİ TANIYORUM. BANA BİR AVUÇ PİRİNÇ VEREN AMERİKALISIN. BU GÜN ONU SANA GERİ VERİYORUM. İHTİYACIN VAR.
GERÇEKTEN DE İHTİYACIM VAR!
GÖRDÜNMÜ ÇACIK KAFALI? O BİR AVUÇ PİRİNÇ BUGÜN HAYATIMIZI KURTARIYOR.
HAKLISINIZ ÇAVUŞUM... ÇOK DA LEZZETLİYMİŞ!
BİZE YALNIZ PİRİNÇ VERMEKLE KALMADILAR, HATLARIMIZA KADAR BİZİ ULAŞTIRMAYI DA GÖZE ALDILAR...
...SAMAN DOLU BİR ARABAYA YERLEŞTİREREK...
EYVALLAH UFAKLIK HOŞÇAKAL!

... GETİRDİĞİMİZ BİLGİLER SAYESİNDE, UÇAKLARIMIZ DÜŞMAN MEVZİLERİNİ...
... YOKETMEĞİ BAŞARDILAR.
BÖYLECE KAYBETTİĞİMİZ TOPRAKLARI YENİDEN ELE GEÇİRİP İLERLEYEBİLDİK!..
SİZİN VE BİR AVUÇ PİRİNCİN SAYESİNDE...
ÖZELLİKLE PİRİNCİN UFAKLIK! SUDA HAŞLANMIŞ PİRİNCİN... AMA AÇLIK ONA ÖYLE BİR LEZZET KATMIŞTI Kİ...
İNSAN AÇSA HERŞEY LEZZETLİDİR! ENAZ BULUNUR BAHARATLARLA LEZZETLENDİRİLMİŞ VE İYİ BİR AŞÇININ ELİ DEĞMİŞ OLMASADA...
ANLIYORUM ÇAVUŞ.

HASAL
YAYINLARI
Sahibi TEVFİK YENER
Sorumlu Yazı İşleri Müdürü :
Fazıl Durgun

Adres :
Nuruosmaniye Cad. 3/2
Cağaloğlu — İstanbul Tel : 26 71 29
Baskı: Modern Röprodüksiyon
Ofset Basımevi - Divanyolu
7.9.1981

HASAL
sunar:

Dünyanın en güzel resimli romanları

HER AYIN 1'inde ve 15'inde ÇIKAR

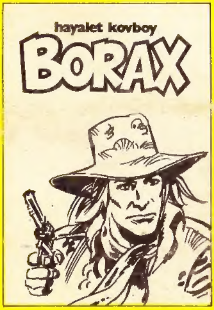

100 SAYFA TAM MACERA

BÜTÜN BAYİLERDE